



# POLÍCIA MILITAR DO ESTADO DO CEARÁ

Prova Escrita Objetiva

## SOLDADO



### SUA PROVA

Além deste caderno de provas, contendo 75 questões objetivas, você receberá do fiscal de sala:

Uma folha de respostas das questões objetivas



### TEMPO

**4 horas e 30 minutos** é o período disponível para a realização da prova, já incluído o tempo para a marcação da folha de respostas da prova objetiva

**3 horas** após o início da prova é possível retirar-se da sala, sem levar o caderno de provas

**30 minutos** antes do término do período de prova é possível retirar-se da sala **levando o caderno de provas**



### NÃO SERÁ PERMITIDO

Qualquer tipo de comunicação entre os candidatos durante a aplicação da prova  
Levantar da cadeira sem autorização do fiscal de sala

Usar o sanitário ao término da prova, após deixar a sala



### INFORMAÇÕES GERAIS

As questões objetivas têm cinco alternativas de resposta (A, B, C, D, E) e somente uma delas está correta

Verifique se seu caderno está completo, sem repetição de questões ou falhas. Caso contrário, notifique imediatamente o fiscal da sala, para que sejam tomadas as devidas providências

Confira seus dados pessoais, especialmente nome, número de inscrição e documento de identidade, e leia atentamente as instruções para preencher a folha de respostas

Use somente caneta esferográfica, fabricada em material transparente, com tinta preta ou azul

Assine seu nome apenas no(s) espaço(s) reservado(s)  
Confira seu cargo, cor e tipo do caderno de provas. Caso tenha recebido caderno de cargo, cor ou tipo diferente do impresso em sua folha de respostas, o fiscal deve ser obrigatoriamente informado para o devido registro na ata da sala

O preenchimento das respostas da prova objetiva é de sua responsabilidade e não será permitida a troca da folha de respostas em caso de erro

Reserve tempo suficiente para o preenchimento de suas respostas. Para fins de avaliação, serão levadas em consideração apenas as marcações realizadas na folha de respostas da prova objetiva, não sendo permitido anotar informações relativas às respostas em qualquer outro meio que não seja o caderno de provas

A FGV coletará as impressões digitais dos candidatos na lista de presença

Os candidatos serão submetidos ao sistema de detecção de metais quando do ingresso e da saída de sanitários durante a realização das provas

**Boa sorte!**



## FOLHA DE ROSTO ORIENTATIVA PARA PROVA OBJETIVA

LEIA AS ORIENTAÇÕES COM CALMA E ATENÇÃO!

### INSTRUÇÕES GERAIS

- Atenção ao tempo de duração da prova, que já inclui o preenchimento da folha de respostas.
- Cada uma das questões da prova objetiva está vinculada ao comando que imediatamente a antecede e contém orientação necessária para resposta. Para cada questão, existe apenas UMA resposta válida e de acordo com o gabarito.
- Faltando uma hora para o término do simulado, você receberá um *e-mail* para preencher o cartão-resposta, a fim de avaliar sua posição no *ranking*. Basta clicar no botão vermelho de PREENCHER GABARITO, que estará no *e-mail*, ou acessar a página de *download* da prova. Você deve fazer o cadastro em nossa plataforma para participar do *ranking*. Não se preocupe: o cadastro é grátis e muito simples de ser realizado.
  - **Se a sua prova for estilo Certo ou Errado (CESPE/CEBRASPE):**  
marque o campo designado com o código C, caso julgue o item CERTO; ou o campo designado com o código E, caso julgue o item ERRADO. Se optar por não responder a uma determinada questão, marque o campo “EM BRANCO”. Lembrando que, neste estilo de banca, uma resposta errada anula uma resposta certa.  
Obs.: Se não houver sinalização quanto à prova ser estilo Cespe/Cebraspe, apesar de ser no estilo CERTO e ERRADO, você não terá questões anuladas no cartão-resposta em caso de respostas erradas.
  - **Se a sua prova for estilo Múltipla Escolha:**  
marque o campo designado com a letra da alternativa escolhida (A, B, C, D ou E). É preciso responder a todas as questões, pois o sistema não permite o envio do cartão com respostas em branco.
- Uma hora após o encerramento do prazo para preencher o cartão-resposta, você receberá um *e-mail* com o gabarito para conferir seus acertos e erros. Caso você seja aluno da Assinatura Ilimitada, você receberá, com o gabarito, a prova completa comentada – uma vantagem exclusiva para assinantes, com acesso apenas pelo *e-mail* e pelo ambiente do aluno.

Em caso de solicitação de recurso para alguma questão, envie para o *e-mail*:

[treinodifícil\\_jogofácil@grancursosonline.com.br](mailto:treinodifícil_jogofácil@grancursosonline.com.br).

Nossa ouvidoria terá até dois dias úteis para responder à solicitação.

Desejamos uma excelente prova!

## LÍNGUA PORTUGUESA / INTERPRETAÇÃO DE TEXTO

### FERNANDO MOURA

Texto para as questões de 1 a 5.

#### A espada

- 1 A inteligência, o direito, a religião são os três poderes legítimos do mundo. Eles representam, cada vez um per si, o eu humano, a sociedade humana, e o destino humano, e, associados, as três expressões da
- 5 humanidade: a sua evolução mental, a sua existência na superfície da terra, o misterioso fim do seu desenvolvimento. Diante deles a força, nas eras bárbaras, se reduz a uma entidade subalterna, cuja intervenção não valerá nunca senão pelos serviços de que a sua
- 10 obediência for capaz. Para a constituir numa organização geral, a civilização adotou, como símbolo, a espada, coeva das primeiras idades históricas, outrora senhora dos povos escravizados, mas hoje, nas mãos dos povos livres, criatura das suas leis, dependência
- 15 da sua administração, instrumento dos seus governos.
- Fora daí a espada não é a ordem, mas a opressão, não é a tranquilidade, mas o terror, não é a disciplina, mas a anarquia, não é a moralidade, mas a corrupção, não é a economia, mas a bancarrota, não é a ciência,
- 20 mas a incapacidade, não é a defesa nacional, mas a ruína militar, a invasão e o desmembramento. Isto é, e não poderia deixar de ser: porquanto com o domínio da espada se estabelece necessariamente o governo da irresponsabilidade, o jubileu dos estados de sítio, a extinção
- 25 da ordem jurídica, a subalternização da justiça à força.

Rui Barbosa. *Escritos e discursos seletos*. Rio de Janeiro: Nova Aguilar, 1995

1

Em relação às ideias do texto, é correto afirmar que

- (A) a inteligência está para a pessoa, e o direito, para a sociedade, assim como a religião está para o destino do homem.
- (B) a inteligência, o direito e a religião são, isoladamente, forças da humanidade.
- (C) a espada como símbolo da força, nas eras bárbara e civilizada, evidencia o mesmo sentido.
- (D) as repetições da conjunção “mas” servem à ênfase na apresentação de eufemismos.
- (E) o conectivo “porquanto” tem valor consecutivo.

2

Quanto à tipologia, o texto classifica-se como

- (A) narrativo-descritivo.
- (B) injuntivo-descritivo.
- (C) instrucional-narrativo.
- (D) dissertativo-descritivo.
- (E) opinativo-instrucional.

3

“Para a **constituir** numa organização geral, a civilização adotou, como símbolo, a espada”. Se desenvolvermos a forma sublinhada nesse segmento do texto, a forma verbal adequada será:

- (A) que a constituamos.
- (B) que a constituísse.
- (C) constituamos.
- (D) que se constitua.
- (E) que a constituíssemos.

4

“Cidades mais seguras dependem de garantia de direitos e mediação de conflitos”. A preposição sublinhada é de presença obrigatória no texto, porque assim o exige o verbo “dependem”. Assinale a opção em que a preposição sublinhada não é solicitada por qualquer termo anterior.

- (A) As civilizações necessitam de poderes legítimos.
- (B) Ele se dignou de adotar a força política.
- (C) As forças vêm de mãos de pessoas livres.
- (D) Os subalternos se esquecem de participar ativamente da libertação.
- (E) Muitas pessoas não se lembram de suas forças.

5

Assinale a opção em que o texto destacado está classificado incorretamente do ponto de vista sintático.

- (A) O uso da força implica **o domínio adequado da espada** – objeto direto
- (B) A humanidade depende **da associação dos três poderes** – objeto indireto
- (C) Para a constituir numa organização geral, a civilização adotou, **como símbolo**, a espada – adjunto adverbial de comparação.
- (D) Só assim haverá **um poder legítimo** – complemento verbal direto
- (E) **Por essa razão**, falar de espada é também falar de poderes – adjunto adverbial de causa.

**Texto para as questões de 6 a 10.**

- 1 Tarde de verão, é levado ao jardim na cadeira de braços — sobre a palhinha dura a capa de plástico e, apesar do calor, manta xadrez no joelho. Cabeça caída no peito, um fio de baba no queixo. Sozinho, **regala-se**
- 5 com o trino da corruíra, um cacho dourado de giesta e, ao arrepio da brisa, as folhinhas do chorão faiscando — verde, verde! Primeira vez depois do insulto cerebral aquela ânsia de viver. De novo um homem, não barata leprosa com caspa na sobrancelha — e, à sombra das folhas na cabecinha trêmula, adormece. Gritos: *Recolha a roupa. Maria, feche a janela. Prendeu o Nero?* Ao cair da tarde, rebenta com fúria o temporal. Aos visíveis trancos, João **ergue** o rosto, a chuva escorre na boca torta. **Revira** em agonia o olho vermelho
- 15 — é uma coisa, que a família esquece na confusão de recolher a roupa e fechar as janelas?

Dalton Trevisan. *Ah, é? Rio de Janeiro: Record, 1994. p. 67*  
(com adaptações).

**6**

Em relação às ideias do texto, é correto afirmar que

- (A) o texto é, predominantemente, descritivo.
- (B) a escassez de verbos nos dois primeiros períodos do texto e o uso de forma verbal na voz passiva realçam a situação de imobilidade e fragilidade do personagem em foco.
- (C) as formas verbais “ergue” (linha 6) e “Revira” (linha 7) indicam a recuperação física do personagem.
- (D) o narrador não é onisciente.
- (E) “regala-se” significa “assusta-se”.

**7**

“**Ao cair da tarde**, rebenta com fúria o temporal”. Nesse trecho, a oração destacada, traduz, textualmente, a ideia de

- (A) causa.
- (B) tempo.
- (C) condição.
- (D) finalidade.
- (E) consequência.

**8**

Em “...é uma coisa, **que** a família esquece na confusão de recolher a roupa e fechar as janelas?”, a palavra destaca a função sintática de

- (A) objeto direto.
- (B) sujeito.
- (C) predicativo do objeto.
- (D) complemento adverbial.
- (E) aposto restritivo.

**9**

Em “Sozinho, **regala-se** com o trino da corruíra”, a palavra “se” classifica-se como

- (A) partícula apassivadora.
- (B) índice de indeterminação do sujeito.
- (C) pronome reflexivo.
- (D) parte integrante do verbo.
- (E) partícula expletiva.

**10**

No texto, o emprego da vírgula posposta às expressões “Ao cair da tarde” e “Aos visíveis trancos” é

- (A) facultativo em ambas as expressões.
- (B) obrigatório apenas na primeira expressão.
- (C) necessário em ambas as expressões, devido ao deslocamento de orações adverbiais em seus respectivos períodos.
- (D) necessário em ambas as expressões, devido, respectivamente, ao deslocamento de oração adverbial e de adjunto adverbial em seus respectivos períodos.
- (E) desnecessário nas duas opções, pois trata-se, apenas, de opção estilística.

**RACIOCÍNIO LÓGICO****THIAGO FERNANDO****11**

A negação da frase “Hoje é sábado e amanhã vamos à praia” é:

- (A) Hoje é sábado e amanhã não vamos à praia.
- (B) Hoje não é sábado e amanhã não vamos à praia.
- (C) Hoje não é sábado ou amanhã não vamos à praia.
- (D) Hoje é sábado ou amanhã não vamos à praia.
- (E) Se hoje não é sábado, então amanhã vamos à praia.

**12**

A negação da frase “À noite, todas as ruas são iluminadas” é:

- (A) À noite, nenhuma rua é iluminada.
- (B) À noite, alguma rua não é iluminada.
- (C) Durante o dia, nenhuma rua é iluminada.
- (D) Durante o dia, alguma rua não é iluminada.
- (E) À noite, alguma rua é iluminada.

**13**

Uma proposição equivalente a “Se as ruas forem policiadas, então haverá menos assaltos” é:

- (A) As ruas foram policiadas e não houve menos assaltos.
- (B) As ruas foram policiadas ou não houve menos assaltos.
- (C) Se não houve menos assaltos, então as ruas não foram policiadas.
- (D) Se houve menos assaltos, então as ruas foram policiadas.
- (E) As ruas não foram policiadas e não houve menos assaltos.

**14**

Sabe-se que são verdadeiras as proposições:

“Se Branquinho foi muito amado, então ele foi feliz.”

“Se Branquinho não viver para sempre nos nossos corações, então ele não foi feliz.”

“Branquinho foi muito amado”

Com base nessas proposições, é possível concluir que:

- (A) Branquinho viverá para sempre nos nossos corações.
- (B) Branquinho não viverá para sempre nos nossos corações.
- (C) Branquinho não foi feliz.
- (D) Branquinho não foi feliz ou não viverá para sempre nos nossos corações.
- (E) Não é possível concluir nada.

**15**

Um delegado entrevistou cinco suspeitos de terem cometido um crime. Nos seus depoimentos, eles disseram:

Artur: “Foi Caio”.

Bernardo: “Foi Luana”.

Caio: “Bernardo está mentindo”.

Luana: “Fui eu”.

Pedro: “Não fui eu”.

Sabendo que somente um dos depoentes falou a verdade, podemos concluir que o autor do crime foi:

- (A) Artur
- (B) Bernardo
- (C) Caio
- (D) Luana
- (E) Pedro

**16**

Alana, Bruna e Carol trabalham nos departamentos de saúde, polícia e administração de uma cidade, mas não necessariamente nessa ordem. Sabe-se ainda que elas possuem 27, 34 e 40 anos, mas não necessariamente nessa ordem. Sabe-se ainda que:

- Alana não trabalha no departamento de saúde e não possui 27 anos;
- Carol é mais velha que Alana;
- Quem trabalha no departamento de polícia possui 40 anos.

Com base nessas proposições, é possível concluir que:

- (A) Carol tem 34 anos.
- (B) Bruna trabalha no departamento de administração.
- (C) Carol não trabalha no departamento de polícia.
- (D) Bruna trabalha no departamento de saúde.
- (E) Alana é mais nova que Bruna.

**17**

Catarina comprou um terreno quadrado com lado igual a 2 m e deseja fazer dois lagos no formato de semicírculos, cujo centro corresponde ao centro do lado dos quadrados, restando apenas uma estreita faixa de terra entre eles. Assinale a alternativa que indica a área da faixa de terra em  $m^2$ :

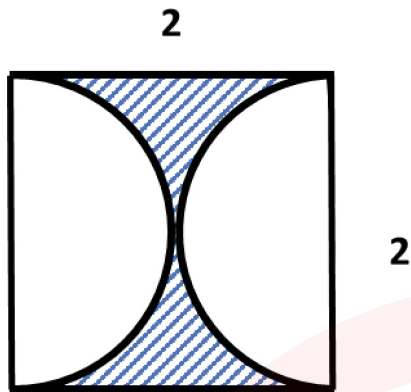

Dado:  $\pi = 3$ .

- (A) 1,00
- (B) 1,25
- (C) 1,50
- (D) 1,75
- (E) 2,00

**18**

Calcule a área da seguinte figura:

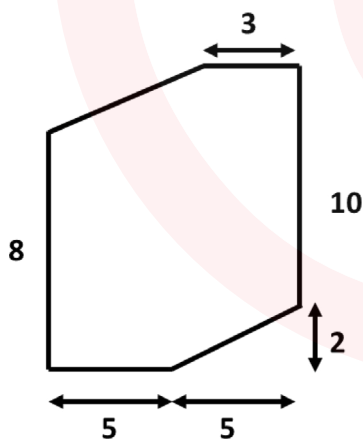

- (A) 78
- (B) 85
- (C) 93
- (D) 97
- (E) 101

**19**

Em um determinado ano, o dia 10 de março caiu em um sábado. Em qual dia da semana caiu o dia 18 de agosto?

- (A) Sábado.
- (B) Terça-feira.
- (C) Quarta-feira.
- (D) Quinta-feira.
- (E) Sexta-feira.

**20**

Uma matriz  $A_{3 \times 3}$  tem determinante igual a 2 e a matriz  $B_{3 \times 3}$  tem determinante igual a 1. Uma matriz C foi obtida dividindo-se todos os elementos da terceira coluna de B por 2. Assinale a alternativa que indica o determinante da matriz  $C^{-1}A$ .

- (A) 0
- (B) 1
- (C) 2
- (D) 4
- (E) 8



## ATUALIDADES

### JÚLIO SANTOS

21

Observe a bandeira do Ceará.



Acerca da história da bandeira do estado do Ceará e seu sentido, indique a assertiva que está em desacordo com seu real significado.

- (A) O amarelo representa as riquezas naturais.
- (B) O farol representa a fortaleza.
- (C) O verde representa as florestas.
- (D) A jangada representa os rios da região.
- (E) A carnaúba representa o extrativismo vegetal.

22

A capital do Ceará é, hoje, a cidade mais importante e populosa do estado, com estimativa de 2,6 milhões de habitantes. A cidade abriga a zona portuária, além de ser responsável pelo entroncamento viário. A influência fortalezense está, também, na concentração dos serviços industriais e comerciais.

Em relação aos municípios que fazem parte da região metropolitana de Fortaleza, podemos destacar como o mais populoso:

- (A) Aquiraz.
- (B) Pacajus.
- (C) Maranguape.
- (D) Cascavel.
- (E) Caucaia.

23

O Nordeste é formado por uma área de 1.558.000 km<sup>2</sup> e uma população de aproximadamente 57 milhões de indivíduos. O estado do Ceará é marcado pela presença de quatro sub-regiões: Zona da Mata, Agreste, Sertão e Meio Norte. Tendo como referência o estado do Ceará, podemos destacar como principal(is) sub-região(ões):

- (A) Zona da Mata.
- (B) Zona da Mata e Agreste.
- (C) Agreste e Sertão.
- (D) Agreste.
- (E) Sertão.

24

A demografia é a parte da geografia que estuda a população, suas interações sociais, econômicas e os dados estatísticos. Tendo como referência o tema abordado, podemos concluir que a população cearense

- (A) é a maior da região Nordeste.
- (B) é a menor da região Nordeste.
- (C) é a terceira maior, somente atrás da Bahia e Pernambuco.
- (D) é uma das menores da região, somente à frente de Sergipe.
- (E) assim como Alagoas, possui cerca de 3,3 milhões de habitantes.

25

A pandemia de Covid-19, causada pelo novo coronavírus, tem assolado o estado do Ceará e o mundo, desencadeando uma crise econômica mundial que pode ser comparada à Grande Depressão, ocorrida nos anos 30 (século XX) após a quebra da bolsa de valores, e considerada uma das mais graves recessões econômicas já vividas. É o que revela o relatório “Brasil e o mundo diante da Covid-19 e da crise econômica”.

Indique apenas aquela afirmação que não indica uma consequência da crise econômica provocada pela pandemia.

- (A) *No longo prazo, temos o choque de oferta com a falta de componentes na indústria, que podem gerar um atraso enorme na produção.*
- (B) A paralisação impactou as empresas brasileiras que enfrentam problemas com o recebimento de materiais e componentes, sobretudo, entre os fabricantes de produtos de tecnologia da informação.
- (C) O preço das ações deriva das expectativas e desempenho da empresa no mercado. O medo de perder dinheiro faz com que os investidores coloquem seu capital em ativos mais seguros, em um movimento chamado “aversão ao risco”.
- (D) Devido à queda acentuada no preço dos *commodities* no exterior, o setor de açúcar e etanol deve ser prejudicado, especificamente o segmento de etanol, devido à influência do preço do petróleo.
- (E) O setor de alimentos e agronegócio não deve ser impactado pela pandemia, diante da exposição dos exportadores brasileiros ao mercado chinês por demanda de proteína animal e grãos.

**HISTÓRIA DO CEARÁ****ADMILSON COSTA****26**

Em 1603, requereu e obteve da Corte Portuguesa por intermédio de Diogo Botelho, oitavo Governador-geral do Brasil, o título de Capitão-mor para desbravar, colonizar e impedir o comércio dos nativos com os estrangeiros que há anos atuavam na capitania do “Siará Grande”.

Sobre a conquista do território cearense, no século XVII, marque a alternativa correta.

- (A) A expedição chefiada pelos padres Francisco Pinto e Luís Figueira atingiu o objetivo da conquista da região a partir da evangelização, sendo Luís Figueira considerado o fundador do Ceará.
- (B) Martim Soares Moreno garantiu as posses portuguesas com a aliança com indígenas, mas as relações foram conturbadas no seu período no Ceará até o ano de 1630.
- (C) Martim Soares Moreno garantiu as posses portuguesas com a aliança com indígenas, já na primeira expedição de que fez parte em 1612, mas as relações foram conturbadas no seu período no Ceará até o ano de 1630.
- (D) No ano de 1603, Pero Coelho foi assassinado pelos índios Tocarijus, que haviam se aliado aos franceses.
- (E) Pero Coelho, em sua primeira expedição ao Ceará, chegou a habitar com os índios Tabajaras e, na região de Ibiapaba, construiu um forte.

**27**

A abertura dos portos brasileiros para as nações amigas levou ao agravamento da crise econômica em Pernambuco, principalmente pela queda dos preços do açúcar e do algodão, que disputavam espaço com produtos estrangeiros (principalmente ingleses). Essas são motivações para a eclosão da Insurreição Pernambucana de 1817, movimento duramente reprimido no Ceará por

- (A) Bernardo Manoel de Vasconcelos.
- (B) Carlos Augusto de Oeynhausens.
- (C) Luiz Barba Alardo de Menezes.
- (D) Manuel Inácio de Sampaio.
- (E) Francisco de Alberto Rubim.

**28**

Teve quatro filhos: João Gonçalves de Alencar, Carlos José dos Santos, Joaquina Maria de São José, Tristão Gonçalves Pereira de Alencar e José Martiniano de Alencar. Este último é pai do escritor José de Alencar.

Considerada a primeira mulher presa política do Brasil, ela ganha a liberdade em 17 de novembro de 1821, por ocasião da Anistia Geral. Em 1824, seus três filhos homens entram na luta que se chamou Confederação do Equador e que incendiou as províncias nordestinas.

Tal descrição refere-se a:

- (A) Ana Clara de Alencar.
- (B) Bárbara de Alencar.
- (C) Cristina de Alencar.
- (D) Débora de Alencar.
- (E) Esmeraldina de Alencar.

**29**

Conforme intelectuais, dentre eles Pedro Alberto de Oliveira Silva, o número reduzido de escravos negros no Ceará se deve pelos menos a cinco razões, EXCETO:

- (A) O povoamento tardio da capitania cearense.
- (B) A sua dependência da capitania do Pernambuco.
- (C) A mão-de-obra cativa indígena abundante e sempre pacífica desde o início da colonização da região.
- (D) Uma atividade econômica centrada na pecuária favorecida pelas condições ambientais.
- (E) O preço do cativo africano, incompatível com o numerário do colonizador.

**30**

A Revolta de Juazeiro em 1913 é um exemplo claro de uma reação a uma das características presentes na República Oligárquica, mais precisamente

- (A) Antirrepublicanismo.
- (B) Banditismo Social.
- (C) Messianismo.
- (D) Política das Salvações.
- (E) Voto de Cabresto.



## NOÇÕES DE ADMINISTRAÇÃO PÚBLICA

### WESKLEY RODRIGUES

**31**

Considere que uma determinada organização tenha adotado, como modelo de estrutura organizacional, uma estrutura matricial. Isso significa que, entre outras características, tal organização

- (A) é dividida a partir da especialização técnica das funções exercidas, com alto grau de interdependência entre as unidades funcionais.
- (B) possui centros de resultados ou órgãos vinculados a projetos, com duração limitada à duração de tais projetos, e outros órgãos de apoio, estes últimos de natureza permanente.
- (C) é departamentalizada pelo critério geográfico, em que a empresa se estabelece em diferentes pontos do país ou do mundo, alocando recursos, esforços e produtos conforme a demanda da região.
- (D) é departamentalizada pelo critério de produção, com subdivisão em área-fim e área-meio, estas últimas de natureza não permanente.
- (E) é fortemente centralizada, ao contrário do modelo divisional, não comportando departamentalização ou instituição de centros de custos com autonomia para apuração de resultados.

**32**

Diante de um mercado cada vez mais exigente, uma empresa que presta serviços de tecnologia estuda viabilizar um projeto de descentralização das suas operações; todavia, a descentralização traz consigo algumas DESVANTAGENS. Marque um exemplo de desvantagem da descentralização:

- (A) Os tomadores de decisão no topo têm pouco contato com as pessoas e decisões envolvidas.
- (B) Maior custo pela exigência de melhor seleção e treinamento dos gestores de nível médio.
- (C) As linhas de comunicação ao longo da cadeia provocam demora e maior custo operacional para que a decisão tomada no topo chegue até os níveis operacionais.
- (D) Maior incidência de erros pessoais no processo de comunicação das decisões, de cima para baixo.
- (E) Maior autonomia e independência na tomada de decisão nos níveis mais baixos da hierarquia.

**33**

Analise a estrutura organizacional a seguir.

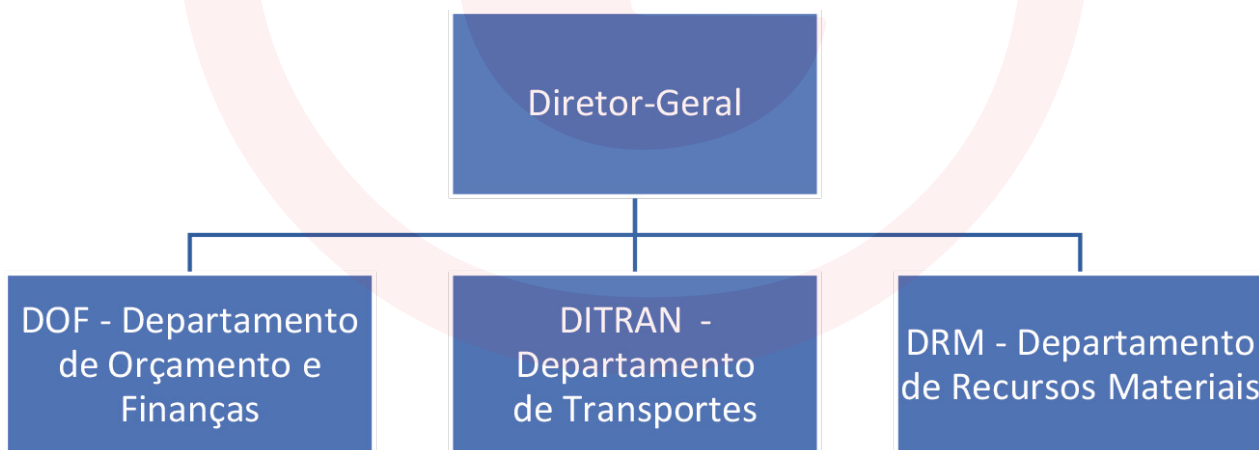

A principal DESVANTAGEM desse tipo de departamentalização consiste em ter

- (A) menor utilização de pessoas especializadas e recursos.
- (B) alto custo operacional pela duplicação das especialidades.
- (C) imprevisibilidade às equipes de trabalho quanto a novos projetos.
- (D) enfraquecimento da especialização.
- (E) pequena cooperação interdepartamental.

**34**

No que concerne ao conceito e elementos dos processos existentes nas organizações, de acordo com definição corrente na doutrina, tem-se que

- (A) constituem um conjunto de ações coordenadas, dotadas de singularidade e duração no tempo, voltadas à obtenção de resultados específicos.
- (B) restringem-se aos inputs (entradas) recebidos pelas diferentes áreas das organizações a partir dos projetos aos quais se relacionam.
- (C) dizem respeito apenas aos outputs (resultados) obtidos a partir da sucessão de ações dos diversos setores da organização.
- (D) compreendem uma ordenação específica de atividades de trabalho inter-relacionadas que transformam insumos em produtos ou serviços.
- (E) correspondem ao conjunto de atividades não rotineiras, ligadas a projetos, em contraposição às atividades ordinárias, denominadas tarefas.

**35**

Com relação à estrutura da Administração Pública brasileira, é correto afirmar:

- (A) As Secretarias e a Polícia Militar integram a chamada administração pública direta.
- (B) Autarquias, fundações públicas, empresas públicas, sociedades de economia mista e agências reguladoras integram a chamada administração pública direta.
- (C) Os órgãos públicos têm personalidade jurídica própria e distinta da entidade que integram.
- (D) As entidades da administração pública indireta não têm personalidade jurídica própria.
- (E) Os órgãos confundem-se com os agentes públicos por congregarem as funções que estes exercem, sendo o todo do qual aqueles são a parte.

## ÉTICA NO SERVIÇO PÚBLICO

**KÁTIA LIMA****36**

A alternativa que discorre corretamente sobre os conceitos gerais de ética e moral é:

- (A) Ética deriva do latim *moris* e significa modo de vida.
- (B) Ética é concreta, temporal e voltada para a definição de normas de conduta e regras sociais.
- (C) A moral é objeto de estudo da ética.
- (D) A moral é abstrata, a ética é concreta.
- (E) Embora muitas vezes diferenciadas, moral e ética são conceitos sinônimos e se referem àquilo que é bom.

**37**

“O tratado do dever ou o conjunto de deveres, princípios e normas adotadas por um determinado grupo profissional.”

O conceito acima se refere a:

- (A) princípios.
- (B) valores.
- (C) axiologia.
- (D) deontologia.
- (E) virtudes.

**38**

Sobre maneiras de exercer a cidadania, analise as afirmativas abaixo associando V (verdadeiro) e F (falso).

- ( ) Alistar-se como eleitor.
- ( ) Jogar lixo na rua na ausência de lixeira.
- ( ) Praticar direção defensiva.
- ( ) Não usar máscara na pandemia, salvo exceções previstas.
- ( ) Pedir nota fiscal ao estabelecimento da compra.

Está na ordem correta:

- (A) V F V F V
- (B) V V V F V
- (C) V F F F V
- (D) F F F V V
- (E) V F F F F

**39**

A alternativa que melhor expressa o conceito de cidadania é:

- (A) O indivíduo é responsável apenas por sua própria vida.
- (B) A liberdade individual como premissa principal.
- (C) O inferno são os outros.
- (D) Conjunto de deveres impostos ao cidadão.
- (E) A conjunção entre deveres e direitos.

**40**

**A ética dos servidores no desempenho do cargo é importante caminho para a ética de um País.** Assinale a afirmação que não contempla comportamento ético de um servidor público:

- (A) Deixar de usar avanços técnicos ou científicos, tendo condições para tal.
- (B) Atender com cortesia e celeridade.
- (C) Abster-se de usar o cargo para benefício próprio ou de outrem.
- (D) Permitir a fiscalização dos atos pelos Órgão responsáveis.
- (E) Faltar ao trabalho com justificativa.

## NOÇÕES DE DIREITO CONSTITUCIONAL

### RAPHAEL SPYRE

**41**

À luz da Constituição Federal, o ingresso de terceiro na casa de um sujeito estará sujeito a limitação de horário quando ocorrer:

- (A) para prestação de socorro.
- (B) em caso de flagrante delito.
- (C) por força de desastre.
- (D) por ordem judicial.
- (E) por consentimento do morador.

**42**

Subsídio é a contraprestação pecuniária devida a determinados agentes pelo exercício de suas funções composta de uma única parcela, vedado acréscimo de qualquer gratificação, adicional, abono, prêmio, verba de representação ou outra espécie remuneratória. Segundo a Constituição Federal, será pago subsídio às seguintes categorias de agentes públicos, exceto:

- (A) Detentores de mandato, como Prefeitos e Vereadores.
- (B) Servidores Públicos organizados em carreira.
- (C) Ministros e Secretários de Estado.
- (D) Secretários Municipais.
- (E) Magistrados e Membros do Ministério Público.

**43**

É correto afirmar acerca dos direitos políticos, atendo-se exclusivamente à ótica constitucional, que:

- (A) A soberania popular será exercida pelo sufrágio universal e pelo voto direto e secreto, com valor igual para todos, mas não por meio de plebiscito e referendo.
- (B) O alistamento eleitoral e o voto são facultativos para os maiores de dezoito anos e analfabetos.
- (C) Os conscritos, assim como os estrangeiros, poderão se alistar como eleitores.
- (D) Além de serem privativos de brasileiros natos, os cargos de Presidente da República e de Vice-Presidente da República têm como condição de elegibilidade a idade mínima de 30 anos.
- (E) Apesar de ser vedada a cassação dos direitos políticos, a Constituição Federal admite a respectiva suspensão, como no caso de improbidade administrativa.

**44**

À luz da Constituição Federal, é correto afirmar que:

- (A) Os direitos fundamentais de primeira dimensão, quer individuais, quer sociais, representam limites para a atuação estatal, representando abstenções de fazer.
- (B) Os direitos sociais apresentam a mesma densidade normativa que os direitos individuais.
- (C) Os direitos sociais costumam ter sua exigibilidade condicionada à prévia integração pela legislação infraconstitucional.
- (D) O princípio da reserva do possível se aplica com a mesma intensidade aos direitos individuais e aos sociais, indistintamente.
- (E) Devido a sua natureza existencial, os direitos sociais não podem ser gozados por um único sujeito.

**45**

A respeito da sistemática da organização político-administrativa, marque a alternativa correta.

- (A) Competem à União as normas gerais de licitações e contratos administrativos e aos Estados-Membros legislar as normas específicas.
- (B) Por ser um Estado laico, a República Federativa do Brasil não está autorizada a manter relação de cooperação com igrejas ou seus representantes.
- (C) O prefeito de Brasília, capital do Distrito Federal, será eleito para um mandato de quatro anos.
- (D) Ressalvados os Municípios, as demais unidades da Federação brasileira são entes autônomos, capaz de auto-organização, autolegislação, autoadministração e autogoverno.
- (E) A União, os estados, os municípios e o Distrito Federal são elementos constitutivos da República Federativa do Brasil.

**46**

Assinale a afirmativa correta em relação à organização dos poderes.

- (A) O Presidente da República responde por crime comum no Senado Federal e por crime de responsabilidade no Supremo Tribunal Federal.
- (B) Todos os órgãos do Poder Judiciário são dotados de competências jurisdicionais.
- (C) Caberá ao Presidente da República a iniciativa de lei que disponha sobre a criação de cargos, funções ou empregos públicos na administração direta e autárquica ou aumento de sua remuneração.
- (D) A proposta de emenda constitucional será discutida e votada em cada Casa do Congresso Nacional em dois turnos, sendo aprovada por dois terços de votos dos respectivos membros.
- (E) Os Deputados e Senadores serão imunes penalmente por quaisquer de suas opiniões, palavras e votos, mas não civilmente, cabendo indenização por eventuais danos morais.

## DIREITOS HUMANOS

### THIAGO MEDEIROS

**47**

Marque a alternativa correta acerca do Programa Nacional de Direitos Humanos.

- (A) No Brasil já foram criados três programas nacionais de Direitos Humanos, sendo que os dois primeiros foram durante o governo do ex-presidente Fernando Henrique Cardoso.
- (B) O PNDH-3 e o PNDH-2 possuem força normativa.
- (C) O PNDH-3 foi aprovado pelo Congresso Nacional em 2009, durante o governo do ex-presidente Luís Inácio Lula da Silva.
- (D) O PNDH-3 foi aprovado pelo Congresso Nacional em 2009, durante o governo da ex-presidente Dilma Rousseff.
- (E) O PNDH-3 foi aprovado pelo Congresso Nacional em 2002, durante o governo do ex-presidente Luís Inácio Lula da Silva.

**48**

Marque a alternativa que não corresponda a um eixo orientador do Programa Nacional de Direitos Humanos.

- (A) Combate à violência institucional, com ênfase na erradicação da tortura e na redução da letalidade policial e carcerária.
- (B) Desenvolvimento e Direitos Humanos.
- (C) Segurança Pública, Acesso à Justiça e Combate à Violência.
- (D) Interação democrática entre Estado e sociedade civil.
- (E) Direito à Memória e à Verdade.

**49**

Assinale a alternativa que não corresponda a um tema previsto no PNDH-3.

- (A) Meio ambiente
- (B) Tortura
- (C) Pena de morte
- (D) Garantia dos direitos das vítimas de crimes
- (E) Participação popular no sistema de segurança pública

**50**

Marque a alternativa que não corresponda a uma diretriz do Programa Nacional de Direitos Humanos.

- (A) Promoção da Educação em Direitos Humanos no serviço público
- (B) Transparência e participação popular no sistema de segurança pública e justiça criminal
- (C) Prevenção da violência e da criminalidade e profissionalização da investigação de atos criminosos
- (D) Educação e Cultura em Direitos Humanos
- (E) Reconhecimento da memória e da verdade como Direito Humano da cidadania e dever do Estado

**51**

Sobre o racismo estrutural, assinale a alternativa correta:

- (A) O racismo estrutural não existe no Brasil.
- (B) O racismo estrutural pode ser conceituado como um mecanismo, criado exclusivamente pelo Estado, que garante a exclusão seletiva de determinados grupos sociais.
- (C) O racismo estrutural pode ser conceituado como um mecanismo, criado exclusivamente pela iniciativa privada, que garante a exclusão seletiva de determinados grupos sociais.
- (D) Racismo estrutural é o termo usado para reforçar o fato de que existem sociedades estruturadas com base na discriminação que privilegia algumas raças em detrimento das outras.
- (E) O racismo estrutural consiste em ofender a honra de alguém valendo-se de elementos referentes à raça, cor, etnia, religião ou origem.

**52**

A Responsabilidade do Estado por violação de Direitos Humanos:

- (A) imprescinde da demonstração de dolo ou culpa, ou seja, a responsabilidade é subjetiva.
- (B) prescinde da demonstração de dolo ou culpa, ou seja, a responsabilidade é objetiva.
- (C) depende da demonstração de dolo ou culpa, ou seja, a responsabilidade é objetiva.
- (D) não depende da demonstração de dolo ou culpa, ou seja, a responsabilidade é subjetiva.
- (E) imprescinde da demonstração de dolo ou culpa, ou seja, a responsabilidade é objetiva.

## **DIREITO PENAL MILITAR/ PROCESSO PENAL MILITAR LEANDRO ANTUNES**

**53**

Sobre os dispositivos contidos no CPM, assinale a alternativa incorreta:

- (A) Não há crime sem lei anterior que o defina, nem pena sem prévia cominação legal.
- (B) Ninguém pode ser punido por fato que lei posterior deixa de considerar crime, cessando, em virtude dela, a própria vigência de sentença condenatória irreversível, inclusive os efeitos de natureza civil.
- (C) A lei posterior que, de qualquer outro modo, favorece o agente, aplica-se retroativamente, ainda quando já tenha sobrevivido sentença condenatória irreversível.
- (D) Para se reconhecer qual a mais favorável, a lei posterior e a anterior devem ser consideradas separadamente, cada qual no conjunto de suas normas aplicáveis ao fato.
- (E) A lei excepcional, embora decorrido o período de sua duração ou cessadas as circunstâncias que a determinaram, aplica-se ao fato praticado durante sua vigência.

**54**

Sobre os dispositivos contidos no CPM, assinale a alternativa correta:

- (A) A lei temporária, embora decorrido o período de sua duração, aplica-se ao fato praticado posterior sua vigência.
- (B) Considera-se praticado o crime no momento do resultado, ainda que outro seja o da ação.
- (C) Considera-se praticado o fato, no lugar em que se desenvolveu a atividade criminosa, no todo ou em parte, e ainda que sob forma de participação, bem como onde se produziu ou deveria produzir-se o resultado. Nos crimes omissivos, o fato considera-se praticado no lugar em que deveria realizar-se a ação omitida.
- (D) Aplica-se a lei penal militar, sem prejuízo de convenções, tratados e regras de direito internacional, ao crime cometido apenas no território nacional.
- (E) Para os efeitos da lei penal militar consideram-se como extensão do território nacional as aeronaves e os navios brasileiros, onde quer que se encontrem, sob comando militar ou militarmente utilizados ou ocupados por ordem legal de autoridade competente, com exceção das de propriedade privada.

**55**

Sobre as hipóteses de caracterização de um crime como crime militar em tempo de paz contidas no CPM, assinale a alternativa incorreta:

- (A) Os crimes previstos nesse Código e os previstos na legislação penal, quando praticados por militar em situação de atividade ou assemelhado, contra militar na mesma situação ou assemelhado.
- (B) Os crimes previstos nesse Código e os previstos na legislação penal, quando praticados por militar em situação de atividade ou assemelhado, em lugar sujeito à administração militar, contra militar da reserva, ou reformado, ou assemelhado, ou civil.
- (C) Os crimes previstos nesse Código e os previstos na legislação penal, quando praticados por militar em serviço ou atuando em razão da função, em comissão de natureza militar, ou em formatura, ainda que fora do lugar sujeito à administração militar contra militar da reserva, ou reformado, ou civil.
- (D) Os crimes previstos nesse Código e os previstos na legislação penal, quando praticados por militar durante o período de manobras ou exercício, contra militar na mesma situação, ou reformado, ou assemelhado, ou civil.
- (E) Os crimes previstos nesse Código e os previstos na legislação penal, quando praticados por militar em situação de atividade, ou assemelhado, contra o patrimônio sob a administração militar, ou a ordem administrativa militar.

**56**

Sobre as hipóteses de caracterização de um crime como crime militar em tempo de paz contidas no CPM, assinale a alternativa correta:

- (A) Os crimes praticados por militar da reserva, ou reformado, ou por civil, contra as instituições militares, considerando-se como tais não só os compreendidos no inciso I, como os do inciso II, contra o patrimônio privado.
- (B) Os crimes praticados por militar da reserva, ou reformado, ou por civil, contra as instituições militares, considerando-se como tais não só os compreendidos no inciso I, como os do inciso II, em lugar sujeito à administração militar contra militar em situação de atividade ou assemelhado, ou contra funcionário de Ministério da Justiça ou da Justiça Federal, no exercício de função inerente ao seu cargo.
- (C) Os crimes praticados por militar da reserva, ou reformado, ou por civil, contra as instituições militares, considerando-se como tais não só os compreendidos no inciso I, como os do inciso II, contra militar em acampamento de escotismo.

- (D) Os crimes praticados por militar da reserva, ou reformado, ou por civil, contra as instituições militares, considerando-se como tais não só os compreendidos no inciso I, como os do inciso II, ainda que somente em lugar sujeito à administração militar, contra militar em função de natureza militar, ou no desempenho de serviço de vigilância, garantia e preservação da ordem pública, administrativa ou judiciária, quando legalmente requisitado para aquele fim, ou em obediência a determinação legal superior.
- (E) Os crimes de que trata esse Código, quando definidos de modo diverso na lei penal comum, ou nela não previstos, qualquer que seja o agente, salvo disposição especial.

**57**

Os crimes militares, quando dolosos contra a vida e cometidos por militares das Forças Armadas contra civil, serão da competência da Justiça Militar da União, se praticados no contexto de atividade de natureza militar, de operação de paz, de garantia da lei e da ordem ou de atribuição subsidiária, realizadas em conformidade com o disposto no art. 142 da Constituição Federal e na forma do seguinte diploma legal:

- (A) Código Brasileiro Florestal.
- (B) Código Penal Brasileiro.
- (C) Código de Trânsito Brasileiro.
- (D) Código Eleitoral.
- (E) Código Civil.



## NOÇÕES DE DIREITO PENAL

### DOUGLAS VARGAS

**58**

É correto afirmar que o processo penal reger-se-á, em todo território brasileiro, pelo Código de Processo Penal, exceto:

- (A) tratados e convenções específicas de cada estado-membro.
- (B) as prerrogativas constitucionais do Presidente da República, seus ministros de Estado, Governadores e Prefeitos.
- (C) os processos da competência da Justiça Federal.
- (D) os processos da competência da Justiça Eleitoral.
- (E) os processos da competência da Justiça Militar.

**59**

Sobre o tema inquérito policial, é correto afirmar que:

- (A) A polícia judiciária será exercida pelas autoridades policiais no território de suas respectivas circunscrições e terá por fim a apuração das infrações penais e da sua autoria.
- (B) Nos crimes de ação pública o inquérito policial não poderá ser iniciado mediante requisição da autoridade judiciária ou do Ministério Público.
- (C) Do despacho que indeferir o requerimento de abertura de inquérito caberá recurso para o Ministério Público em razão de sua função de controle externo da atividade policial.
- (D) O inquérito, nos crimes em que a ação pública depender de representação, poderá sem ela ser iniciado.
- (E) Nos crimes de ação privada, a autoridade policial poderá proceder a inquérito de ofício, a depender da gravidade do delito praticado.

**60**

Sobre o tema AÇÃO PENAL, é correto afirmar que:

- (A) Nos crimes de ação pública, esta será promovida por denúncia do Ministério Público, mas dependerá, quando a lei o exigir, de requisição do Ministro da Justiça, ou de representação do ofendido ou de quem tiver qualidade para representá-lo.
- (B) A representação será irretratável, depois de recebida a denúncia.
- (C) Qualquer pessoa do povo poderá provocar a iniciativa do Ministério Público, nos casos em que caiba a ação pública, fornecendo-lhe, verbalmente, informações sobre o fato e a autoria e indicando o tempo, o lugar e os elementos de convicção.
- (D) A ação penal, nas contravenções, será iniciada com o auto de prisão em flagrante, vedada utilização de portaria expedida pela autoridade judiciária ou policial.
- (E) No caso de morte do ofendido ou quando declarado ausente por decisão judicial, extingue-se o direito de representação, em todos os casos.

**61**

Sobre a prisão preventiva, é correto afirmar que:

- (A) Assim como a prisão temporária, possui prazo fixo definido em lei, a depender da hediondez do crime praticado. Tais prazos admitem excepcional prorrogação.
- (B) Assim como a prisão temporária, possui prazo fixo definido em lei, a depender da hediondez do crime praticado. Tais prazos não admitem excepcional prorrogação.
- (C) Apenas se admite a prisão preventiva para crimes dolosos punidos com pena privativa de liberdade máxima superior a quatro anos.
- (D) Apenas se admite a prisão preventiva para crimes dolosos punidos com pena privativa de liberdade máxima superior a oito anos.
- (E) A prisão preventiva poderá ser decretada em caso de descumprimento de qualquer das obrigações impostas por força de outras medidas cautelares.

**62**

Sobre a prisão temporária, é correto afirmar que:

- (A) É admissível para qualquer crime previsto no Código Penal.
- (B) É admissível apenas para crimes previstos no Código Penal.
- (C) Não é admissível no caso de crimes contra o sistema financeiro.
- (D) Via de regra, será decretada pelo prazo de 5 dias, prorrogável por igual período em caso de extrema e comprovada necessidade.
- (E) O despacho que decretar a prisão temporária deverá ser fundamentado e prolatado dentro do prazo de 48 (quarenta e oito) horas, contadas a partir do recebimento da representação ou do requerimento.

**63**

Sobre o processo e julgamento dos crimes de responsabilidade dos funcionários públicos, é correto afirmar que:

- (A) Nos crimes de responsabilidade dos funcionários públicos, cujo processo e julgamento competirão aos juízes de direito, a queixa ou a denúncia será instruída com documentos ou justificação que façam presumir a existência do delito ou com declaração fundamentada da impossibilidade de apresentação de qualquer dessas provas.
- (B) Nos crimes inafiançáveis, estando a denúncia ou queixa em devida forma, o juiz mandará autuá-la e ordenará a notificação do acusado, para responder por escrito, dentro do prazo de quinze dias.
- (C) Ainda que conhecida a residência do acusado, se este se achar fora da jurisdição do juiz, ser-lhe-á nomeado defensor, a quem caberá apresentar a resposta preliminar.
- (D) Eventual resposta preliminar não poderá ser instruída com documentos e justificações.
- (E) O juiz absolverá sumariamente o acusado, em despacho fundamentado, se convencido, pela resposta do acusado ou do seu defensor, da inexistência do crime ou da improcedência da ação.

## NOÇÕES DE CRIMINOLOGIA

### MARIANA BARREIRAS

**64**

Para Durkheim, o crime:

- (A) É, sobretudo, uma resposta individual a um drama interno, podendo excepcionalmente conter aspectos sociais.
- (B) É, em geral, um fato social dotado de normalidade e utilidade.
- (C) É, em geral, um fato social patológico.
- (D) Contribui para a desintegração social, pois enfraquece a solidariedade.
- (E) Contribui para a desintegração social, pois enfraquece a consciência coletiva.

**65**

São instâncias de controle social informal:

- (A) A escola, a família e os presídios.
- (B) A vizinhança, a delegacia e os clubes.
- (C) A polícia militar e a polícia civil.
- (D) Os juzizados especiais, as associações e o trabalho.
- (E) Os vizinhos, a família e os colegas de trabalho.

**66**

O conceito de criminoso nato:

- (A) Foi amplamente empregado pela Escola Positivista.
- (B) Foi amplamente empregado pela Escola Clássica.
- (C) Foi amplamente empregado pela Criminologia Crítica.
- (D) Foi amplamente empregado pela Teoria da Reação Social.
- (E) Foi amplamente empregado na Teoria da Anomia.

**67**

O fornecimento de educação pública de qualidade é exemplo de:

- (A) Prevenção primária.
- (B) Prevenção secundária.
- (C) Prevenção terciária.
- (D) Prevenção quaternária.
- (E) Política pública que não se conecta à ideia de prevenção.

**68**

No Brasil, a maioria das mulheres presas responde por:

- (A) Crimes contra a pessoa.
- (B) Crimes contra o patrimônio.
- (C) Crimes contra a dignidade sexual.
- (D) Tráfico de drogas.
- (E) Crimes contra a paz pública.

**69**

A Criminologia é:

- (A) Um ramo do Direito Penal.
- (B) Um ramo da Criminalística.
- (C) Um ramo da Política Criminal.
- (D) Uma ciência autônoma, que se baseia na dedução.
- (E) Uma ciência autônoma, que se baseia no empirismo.

**SEGURANÇA PÚBLICA****GUSTAVO BRÍGIDO****70**

Nos termos da Lei n. 11.530/2007, que instituiu o Programa Nacional de Segurança Pública com Cidadania – PRONASCI, são diretrizes do Pronasci, exceto:

- (A) promoção dos direitos fundamentais, intensificando uma cultura de paz, de apoio ao desarmamento e de combate sistemático aos preconceitos de gênero, étnico, racial, geracional, de orientação sexual e de diversidade cultural.
- (B) criação e fortalecimento de redes sociais e comunitárias.
- (C) promoção da segurança e da convivência pacífica.
- (D) modernização das instituições de segurança pública e do sistema prisional.
- (E) valorização dos profissionais de segurança pública e dos agentes penitenciários.

**71**

Nos termos da Lei n. 11.530/2007, que instituiu o Programa Nacional de Segurança Pública com Cidadania, o Pronasci será executado de forma integrada pelos órgãos e entidades federais envolvidos e pelos Estados, Distrito Federal e Municípios que a ele se vincularem voluntariamente, mediante instrumento:

- (A) de cooperação federativa.
- (B) de união federativa.
- (C) de autonomia federativa.
- (D) de orientação federativa.
- (E) de coesão federativa.

**72**

Nos termos da Lei n. 11.530/2007, que instituiu o Programa Nacional de Segurança Pública com Cidadania – PRONASCI, são focos prioritários dos programas, projetos e ações que compõem o Pronasci, exceto:

- (A) foco etário.
- (B) foco social.
- (C) foco territorial.
- (D) foco repressivo.
- (E) foco preventivo.

**73**

Nos termos da Lei n. 11.530/2007, que instituiu o Programa Nacional de Segurança Pública com Cidadania, para aderir ao Pronasci, o ente federativo deverá aceitar as seguintes condições, sem prejuízo do disposto na legislação aplicável e do pactuado no respectivo instrumento de cooperação, exceto:

- (A) criação de Gabinete de Gestão Integrada – GGI.
- (B) garantia da participação da sociedade civil e dos conselhos tutelares nos fóruns de segurança pública que acompanharão e fiscalizarão os projetos do Pronasci.
- (C) participação na gestão e compromisso com as diretrizes do Pronasci.
- (D) compartilhamento das ações e das políticas de segurança, sociais e de urbanização.
- (E) comprometimento de efetivo policial nas ações para pacificação territorial, no caso dos Estados e Municípios.

**74**

Nos termos da Lei n. 11.530/2007, que instituiu o Programa Nacional de Segurança Pública com Cidadania – PRONASCI, sem prejuízo de outros programas, projetos e ações integrantes do Pronasci, ficam instituídos os seguintes projetos, exceto:

- (A) Reservista-Cidadão.
- (B) Proteção de Jovens em Território Vulnerável – Protejo.
- (C) Mulheres da Paz.
- (D) Bolsa-Formação.
- (E) Auxílio-Reclusão.

**75**

Nos termos da Lei n. 11.530/2007, que instituiu o Programa Nacional de Segurança Pública com Cidadania – PRONASCI, será o agente operador dos projetos instituídos nessa Lei, nas condições a serem estabelecidas com o Ministério da Justiça, obedecidas as formalidades legais:

- (A) Banco do Brasil.
- (B) Caixa Econômica Federal.
- (C) BNB.
- (D) Correios.
- (E) Bradesco.



**SIMULADO PREPARATÓRIO PARA CONCURSO PÚBLICO**  
**POLÍCIA MILITAR DO ESTADO DO CEARÁ**  
**SOLDADO**

**GABARITO**

1	2	3	4	5	6	7	8	9	10	11	12	13	14	15
A	D	B	C	C	B	B	A	D	D	C	B	C	A	E
16	17	18	19	20	21	22	23	24	25	26	27	28	29	30
D	A	E	A	D	D	E	E	C	E	B	D	B	C	D
31	32	33	34	35	36	37	38	39	40	41	42	43	44	45
B	B	E	D	A	C	D	A	E	A	D	B	E	C	A
46	47	48	49	50	51	52	53	54	55	56	57	58	59	60
C	A	A	C	D	D	B	B	C	D	E	D	E	A	A
61	62	63	64	65	66	67	68	69	70	71	72	73	74	75
E	D	A	B	E	A	A	D	E	A	A	E	E	E	B



# MAIS DE 23 MIL CURSOS ONLINE PARA VOCÊ:

Estude quando quiser,  
para o cargo que quiser,  
na hora que quiser.

Seus estudos  
do seu jeito.

 GRAN CURSOS  
ONLINE

#VEM  
SER  
GRAN

## Assinatura **ILIMITADA 6.0** para concursos e OAB

### FACILITE SEUS ESTUDOS:

rotas de aprovação, mapas mentais, resumos e exercícios irão te guiar por um caminho mais simples e rápido.

### TUDO NO SEU TEMPO E ESPAÇO:

faça o download de videoaulas e de PDFs e estude onde e quando você quiser e puder.

### VOCÊ NÃO ESTÁ SOZINHO:

mentorias diárias, ao vivo, e fórum de dúvidas não te deixarão só nesta caminhada.

### TUDO DE NOVO QUANTAS VEZES VOCÊ QUISER:

quantas vezes você quiser, quantas vezes você precisar, estude com o material mais atualizado e de melhor qualidade do mercado.

### NÚMEROS GRANDES:

milhares de alunos aprovados, mais de 1 milhão de questões, mais de 23 mil cursos e centenas de professores para te ajudar a passar.

### TUDO NA SUA MÃO:

só a Assinatura Ilimitada oferece, de forma livre e gratuita: Gran Questões, Gerenciador de Estudos, Audiobooks e muito mais!

Contato para vendas:

 (61) 99884-6348 | No horário de segunda a quinta até as 22h e sexta até as 21h.



Quero passar em  
concurso público



## LÍNGUA PORTUGUESA / INTERPRETAÇÃO DE TEXTO

### FERNANDO MOURA

Texto para as questões de 1 a 5.

#### A espada

- 1 A inteligência, o direito, a religião são os três poderes legítimos do mundo. Eles representam, cada vez um per si, o eu humano, a sociedade humana, e o destino humano, e, associados, as três expressões da
- 5 humanidade: a sua evolução mental, a sua existência na superfície da terra, o misterioso fim do seu desenvolvimento. Diante deles a força, nas eras bárbaras, se reduz a uma entidade subalterna, cuja intervenção não valerá nunca senão pelos serviços de que a sua
- 10 obediência for capaz. Para a constituir numa organização geral, a civilização adotou, como símbolo, a espada, coeva das primeiras idades históricas, outrora senhora dos povos escravizados, mas hoje, nas mãos dos povos livres, criatura das suas leis, dependência
- 15 da sua administração, instrumento dos seus governos.
- Fora daí a espada não é a ordem, mas a opressão, não é a tranquilidade, mas o terror, não é a disciplina, mas a anarquia, não é a moralidade, mas a corrupção, não é a economia, mas a bancarrota, não é a ciência,
- 20 mas a incapacidade, não é a defesa nacional, mas a ruína militar, a invasão e o desmembramento. Isto é, e não poderia deixar de ser: porquanto com o domínio da espada se estabelece necessariamente o governo da irresponsabilidade, o jubileu dos estados de sítio, a extinção
- 25 da ordem jurídica, a subalternização da justiça à força.

Rui Barbosa. *Escritos e discursos seletos*. Rio de Janeiro: Nova Aguilar, 1995

1

Em relação às ideias do texto, é correto afirmar que

- (A) a inteligência está para a pessoa, e o direito, para a sociedade, assim como a religião está para o destino do homem.
- (B) a inteligência, o direito e a religião são, isoladamente, forças da humanidade.
- (C) a espada como símbolo da força, nas eras bárbara e civilizada, evidencia o mesmo sentido.
- (D) as repetições da conjunção “mas” servem à ênfase na apresentação de eufemismos.
- (E) o conectivo “porquanto” tem valor consecutivo.

Letra a.

- (A) Certo. A inteligência, o direito, a religião são os três poderes legítimos do mundo. Eles representam, cada vez um per si (= respectivamente), o eu humano, a sociedade humana, e o destino humano.
- (B) Errado. A inteligência, o direito e a religião são, associados, forças da humanidade.
- (C) Errado. A espada como símbolo da força, nas eras bárbara (escravização) e civilizada (liberdade), evidencia incompatibilidade ou oposição semântica.
- (D) Errado. As repetições da conjunção “mas” servem à ênfase na apresentação de oximoros ou contrastes.
- (E) Errado. O conectivo “porquanto” (= porque) tem, no texto, valor explicativo.

2

Quanto à tipologia, o texto classifica-se como

- (A) narrativo-descritivo.
- (B) injuntivo-descritivo.
- (C) instrucional-narrativo.
- (D) dissertativo-descritivo.
- (E) opinativo-instrucional.

Letra d.

A dissertação desenvolve ou explica um assunto, discorre sobre ele. Assim, o texto dissertativo pertence ao grupo dos textos expositivos, como o texto de apresentação científica, o relatório, o texto didático, o artigo enciclopédico. Quando o texto, além de explicar, também persuade o interlocutor e modifica seu comportamento com uma tese ou uma postura ideológica, temos um texto dissertativo-argumentativo (caso do texto acima: “A inteligência, o direito, a religião são os três poderes legítimos do mundo” ; “... com o domínio da espada se estabelece necessariamente o governo da irresponsabilidade, o jubileu dos estados de sítio, a extinção da ordem jurídica, a subalternização da justiça à força”). Quando apenas apresenta informações sobre assuntos, expõe ideias, explica, não faz defesa de uma ideia, temos um texto dissertativo-expositivo. Além disso, o autor descreve, nos dois parágrafos, a espada, símbolo de força, como elemento escravizador e libertador.

- (A) Errado. Não se trata de texto narrativo-descritivo.
- (B) Errado. Não se trata de texto injuntivo (com instruções)-descritivo.
- (C) Errado. Não se trata de texto instrucional-narrativo.
- (D) Certo. Trata-se de texto dissertativo-descritivo.
- (E) Errado. Não se trata de texto opinativo-instrucional.



**3**

“Para a **constituir** numa organização geral, a civilização adotou, como símbolo, a espada”. Se desenvolvermos a forma sublinhada nesse segmento do texto, a forma verbal adequada será:

- (A) que a constituamos.
- (B) que a constituísse.
- (C) constituamos.
- (D) que se constitua.
- (E) que a constituíssemos.

**Letra b.**

Não existe marca da primeira pessoa do plural (nós) no trecho indicado. Portanto, eliminamos as opções A, C e E. A estrutura “Para a constituir” (reduzida de infinitivo na voz ativa) pode, na forma desenvolvida, ser reescrita assim: “Para que (ela = a civilização) a constituísse numa organização geral”. Percebe-se a correlação entre “constituísse” (pretérito imperfeito do subjuntivo) com “adotou” (=pretérito perfeito do modo indicativo).

- (A) Errado. Inadequada: que a constituamos.
- (B) Certo. Adequada: que a constituísse.
- (C) Errado. Inadequada: constituamos.
- (D) Errado. Inadequada: que se constitua.
- (E) Errado. Inadequada: que a constituíssemos.

**4**

“Cidades mais seguras dependem **de** garantia de direitos e mediação de conflitos”. A preposição sublinhada é de presença obrigatória no texto, porque assim o exige o verbo “dependem”. Assinale a opção em que a preposição sublinhada não é solicitada por qualquer termo anterior.

- (A) As civilizações necessitam **de** poderes legítimos.
- (B) Ele se dignou **de** adotar a força política.
- (C) As forças vêm **de** mãos de pessoas livres.
- (D) Os subalternos se esquecem **de** participar ativamente da libertação.
- (E) Muitas pessoas não se lembram **de** suas forças.

**Letra c.**

Em todas as opções, temos verbo transitivo indireto seguido de objeto indireto, exceto na opção C, em que o verbo intransitivo (“vêm”) é seguido de adjunto adverbial de lugar, cuja preposição é exigência da locução adverbial “**de** mãos de pessoas livres”.

- (A) As civilizações necessitam **de** poderes legítimos (preposição solicitada pelo verbo anterior).
- (B) Ele se dignou **de** adotar a força política (preposição solicitada pelo verbo anterior).
- (C) As forças vêm **de** mãos de pessoas livres (preposição solicitada pelo adjunto adverbial, e não pelo verbo anterior).

(D) Os subalternos se esquecem **de** participar ativamente da libertação (preposição solicitada pelo verbo anterior).

(E) Muitas pessoas não se lembram **de** suas forças (preposição solicitada pelo verbo anterior).

**5**

Assinale a opção em que o texto destacado está classificado incorretamente do ponto de vista sintático.

- (A) O uso da força implica **o domínio adequado da espada** – objeto direto
- (B) A humanidade depende **da associação dos três poderes** – objeto indireto
- (C) Para a constituir numa organização geral, a civilização adotou, **como símbolo**, a espada – adjunto adverbial de comparação.
- (D) Só assim haverá **um poder legítimo** – complemento verbal direto
- (E) **Por essa razão**, falar de espada é também falar de poderes – adjunto adverbial de causa.

**Letra c.**

Todas as opções classificam corretamente, do ponto de vista sintático, o termo destacado, exceto na opção C, em que se apresenta o predicativo do objeto direto: “a civilização (sujeito) adotou (verbo transitivo direto), **como símbolo (predicativo do objeto: termo independente qualificador de “espada”)**, a espada (objeto direto). Um gesto positivo, por favor!

- (A) Certo. O uso da força implica (VTD) **o domínio adequado da espada** – objeto direto.
- (B) Certo. A humanidade depende (VTI) **da associação dos três poderes** – objeto indireto.
- (C) Errado. Para a constituir numa organização geral, a civilização adotou, **como símbolo**, a espada – **predicativo do objeto**.
- (D) Certo. Só assim haverá (VTD) **um poder legítimo** – complemento verbal direto.
- (E) Certo. **Por essa razão (= Por causa disso)**, falar de espada é também falar de poderes – adjunto adverbial de causa.

## Texto para as questões de 6 a 10.

- 1 Tarde de verão, é levado ao jardim na cadeira de braços — sobre a palhinha dura a capa de plástico e, apesar do calor, manta xadrez no joelho. Cabeça caída no peito, um fio de baba no queixo. Sozinho, **regala-se**
- 5 com o trino da corruíra, um cacho dourado de giesta e, ao arrepio da brisa, as folhinhas do chorão faiscando — verde, verde! Primeira vez depois do insulto cerebral aquela ânsia de viver. De novo um homem, não barata leprosa com caspa na sobancelha — e, à sombra das folhas na cabecinha trêmula, adormece. Gritos: *Recolha a roupa. Maria, feche a janela. Prendeu o Nero?* Ao cair da tarde, rebenta com fúria o temporal. Aos visíveis trancos, João **ergue** o rosto, a chuva escorre na boca torta. **Revira** em agonia o olho vermelho
- 15 — é uma coisa, que a família esquece na confusão de recolher a roupa e fechar as janelas?

Dalton Trevisan. *Ah, é? Rio de Janeiro: Record, 1994. p. 67*  
(com adaptações).

6

Em relação às ideias do texto, é correto afirmar que

- (A) o texto é, predominantemente, descritivo.  
(B) a escassez de verbos nos dois primeiros períodos do texto e o uso de forma verbal na voz passiva realçam a situação de imobilidade e fragilidade do personagem em foco.  
(C) as formas verbais “ergue” (linha 6) e “Revira” (linha 7) indicam a recuperação física do personagem.  
(D) o narrador não é onisciente.  
(E) “regala-se” significa “assusta-se”.

## Letra b.

- (A) Errado. O texto é narrativo-descritivo, mas, predominantemente, narrativo.  
(B) Certo. A escassez de verbos nos dois primeiros períodos do texto e o uso de forma verbal na voz passiva (= foi levado) realçam a situação de imobilidade e fragilidade do personagem em foco.  
(C) Errado. Extrapolação. Não há recuperação física em “Aos trancos João ergue” e em “Revira em agonia”.  
(D) Errado. O narrador é onisciente (= conhece intrinsecamente a personagem): “Sozinho, **regala-se** com o trino da corruíra”; “Primeira vez depois do insulto cerebral aquela ânsia de viver”.  
(E) Errado. “Regala-se” significa “alegra-se”.

7

“**Ao cair da tarde**, rebenta com fúria o temporal”. Nesse trecho, a oração destacada, traduz, textualmente, a ideia de

- (A) causa.  
(B) tempo.  
(C) condição.  
(D) finalidade.  
(E) consequência.

## Letra b.

A oração reduzida de infinitivo “Ao cair da tarde” pode ser substituída pela adverbial desenvolvida temporal “Quando a tarde caiu”.

- (A) Errado. Não traduz a ideia de causa.  
(B) Certo. Traduz a ideia de tempo.  
(C) Errado. Não traduz a ideia de condição.  
(D) Errado. Não traduz a ideia de finalidade.  
(E) Errado. Não traduz a ideia de consequência.

8

Em “...é uma coisa, **que** a família esquece na confusão de recolher a roupa e fechar as janelas?”, a palavra destacada exerce função sintática de

- (A) objeto direto.  
(B) sujeito.  
(C) predicativo do objeto.  
(D) complemento adverbial.  
(E) aposto restritivo.

## Letra a.

O pronome relativo “**que**” (= o qual) substitui o antecedente “uma coisa”: “uma coisa a família esquece”. Na ordem direta, teremos: “a família (sujeito) esquece (verbo transitivo direto) uma coisa (=objeto direto).”

- (A) Certo. Trata-se de objeto direto.  
(B) Errado. Não se trata de sujeito.  
(C) Errado. Não se trata de predicativo do objeto.  
(D) Errado. Não se trata de complemento adverbial.  
(E) Errado. Não se trata de aposto restritivo.

9

Em “Sozinho, **regala-se** com o trino da corruíra”, a palavra “se” classifica-se como

- (A) partícula apassivadora.  
(B) índice de indeterminação do sujeito.  
(C) pronome reflexivo.  
(D) parte integrante do verbo.  
(E) partícula expletiva.

**Letra d.**

O verbo transitivo indireto “regala-se” (regalar-se com algo) está acompanhado da parte integrante do verbo, uma vez que, no contexto, foi empregado em sua forma pronominal.

(A) Errado. A partícula apassivadora só acompanha verbos transitivos diretos ou diretos e indiretos.

(B) Errado. Não se trata de índice de indeterminação do sujeito, porque o sujeito está elíptico: ele (= João).

(C) Errado. Não se trata de pronome reflexivo, porque ele não se regala com ele mesmo, mas “com o trino da corruíra”.

(D) Certo. Trata-se de parte integrante do verbo “regalar-se”.

(E) Errado. Não se trata de partícula expletiva (ou seja, partícula que pode ser eliminada).

**10**

No texto, o emprego da vírgula posposta às expressões “Ao cair da tarde” e “Aos visíveis trancos” é

(A) facultativo em ambas as expressões.

(B) obrigatório apenas na primeira expressão.

(C) necessário em ambas as expressões, devido ao deslocamento de orações adverbiais em seus respectivos períodos.

(D) necessário em ambas as expressões, devido, respectivamente, ao deslocamento de oração adverbial e de adjunto adverbial em seus respectivos períodos.

(E) desnecessário nas duas opções, pois trata-se, apenas, de opção estilística.

**Letra d.**

As expressões destacadas são, respectivamente, oração adverbial e adjunto adverbial deslocados para o início de cada período sintático. Como são termos considerados de longa extensão, a vírgula é obrigatória nas duas ocorrências.

(A) Errado. Não é de uso facultativo em ambas as expressões.

(B) Errado. Não é de uso obrigatório apenas na primeira expressão.

(C) Errado. É emprego necessário em ambas as expressões, mas não se trata de deslocamento de duas orações adverbiais em seus respectivos períodos.

# Assinatura ILIMITADA 6.0

para concursos e OAB

**Mude de vida. Garanta seu futuro com a melhor plataforma de estudos para concurso público.**

A realização do seu sonho merece um investimento de qualidade. Não desperdice tempo, dinheiro e energia. Invista no seu sucesso, no seu futuro e na sua realização profissional.

Assine AGORA a melhor e mais completa plataforma de ensino para concursos públicos. Sua nomeação na palma da sua mão com a Assinatura Ilimitada 6.0 do Gran Cursos Online.

**FACILITE SEUS ESTUDOS:**

rotas de aprovação, mapas mentais, resumos e exercícios irão te guiar por um caminho mais simples e rápido.

**TUDO NO SEU TEMPO E ESPAÇO:**

faça o *download* de videoaulas e de PDFs e estude onde e quando você quiser e puder.

**VOCÊ NÃO ESTÁ SOZINHO:**

mentorias diárias, ao vivo, e fórum de dúvidas não te deixarão só nesta caminhada.

**TUDO DE NOVO QUANTAS VEZES VOCÊ QUISER:**

quantas vezes você quiser, quantas vezes você precisar, estude com o material mais atualizado e de melhor qualidade do mercado.

**NÚMEROS GRANDES:**

milhares de alunos aprovados, mais de 1 milhão de questões, mais de 23 mil cursos e centenas de professores para te ajudar a passar.

**TUDO NA SUA MÃO:**

só a Assinatura Ilimitada oferece, de forma livre e gratuita: Gran Questões, Gerenciador de Estudos, Audiobooks e muito mais!

